

La mia  
Provincia  
è **Li**



*Quattro sfide e un unico metodo:  
governiamo insieme.*

# Sommario

# Provincia di Livorno

## Bilancio di Mandato 2004 -2009

---

“Governiamo insieme: un metodo vincente”

Giorgio Kutufà, Presidente della Provincia di Livorno..... pag. 5

La mia Provincia è Lì, nelle **4 Sfide**:

- **Competitività**..... pag. 9
- **Conoscenza**..... pag. 25
- **Compatibilità ambientale**..... pag. 35
- **Coesione Sociale**..... pag. 41

Trasparenza e innovazione

La Macchina amministrativa..... pag. 48

Gli organi Istituzionali ..... pag. 50

*Quattro sfide e un unico metodo:  
governiamo insieme.*

*Mi sono presentato con lo slogan “Governiamo insieme” ed a questo indirizzo sono rimasto fedele.*

*Tutta l’azione di governo della Provincia si è svolta in stretta collaborazione con i Comuni, qualsiasi fosse lo schieramento politico dei Sindaci, con la Regione, con i Governi che si sono succeduti, due a guida Berlusconi, uno con Prodi, con i Sindacati, con le Associazioni economiche e di categoria e con quelle del Volontariato, con le Istituzioni religiose, le Autorità Portuali e, soprattutto, con i cittadini.*



*In questo periodo il quadro politico è stato in grande movimento con importanti riflessi sui gruppi consiliari provinciali, la cui composizione si è modificata nel corso di questo quinquennio. E’ venuto meno, altresì, il Presidente del Consiglio Provinciale Franco Franchini, che ricordo con affetto.*

*E’ stata mia cura evitare che tutto questo avesse riflessi sulla gestione amministrativa e sul buon governo dell’Ente. Questi cinque anni, d’altra parte, sono stati anche caratterizzati da limitazioni finanziarie stringenti dettate dal Patto di Stabilità. Ciò nonostante l’Ente ha fatto fronte a tutti i suoi impegni e ha diminuito l’indebitamento complessivo.*

*Ho cercato di essere presente sui problemi, di partecipare ad iniziative ed incontri, di promuovere la crescita di questo nostro territorio.*

*Ne abbiamo programmato lo sviluppo con l’adozione del Piano di Coordinamento Territoriale ponendoci obiettivi ambiziosi ma, nello stesso tempo, raggiungibili.*

*Siamo, anche su nostra sollecitazione e forte impegno, alla vigilia di grandi investimenti infrastrutturali: dall’Autostrada Livorno-Civitavecchia, al lotto Zero, alla penetrazione al Porto di Piombino; porto del quale si delinea un consistente sviluppo.*

*La crisi mondiale, che colpisce anche la nostra Provincia, può essere superata, adesso più che mai, governando insieme, con spirito di collaborazione istituzionale che si rende indispensabile.*

*I risultati ottenuti, ricapitolati in queste pagine, sono frutto di un lavoro di squadra che va ricondotto alla Giunta, al Consiglio Provinciale, ai dirigenti e a tutte le dipendenti e tutti i dipendenti dell’Amministrazione, che voglio espressamente ringraziare per il loro impegno e la loro dedizione.*

Giorgio Kutufà  
Presidente della Provincia di Livorno

La mia Provincia è Lì,  
nelle 4 sfide

## COMPETITIVITÀ

1. Pianificazione del territorio
2. Opere infrastrutturali
3. Economia e lavoro



## CONOSCENZA

4. Scuola ed educazione
5. Cultura

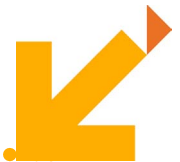

## COMPATIBILITÀ AMBIENTALE

6. Ambiente



## COESIONE SOCIALE

7. Qualità sociale
8. Pari opportunità e politiche di genere
9. Cooperazione internazionale

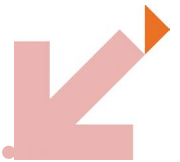



COMPETITIVITÀ

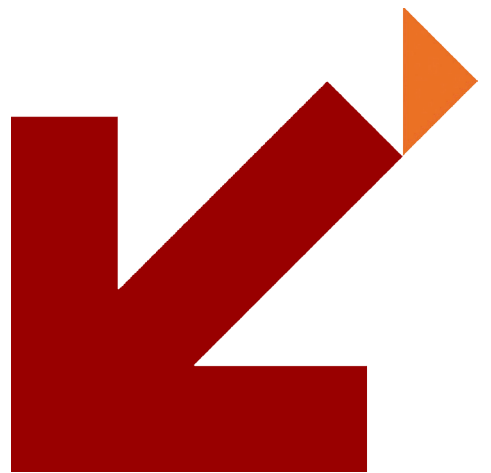

# 1 Pianificazione del territorio

## Il Nostro Obiettivo

Promuovere un'ulteriore fase di valorizzazione e tutela del territorio naturale e costruito, della costa, del mare e delle isole, tutte parti essenziali della Toscana marittima nonché fattori di sviluppo dell'economia provinciale.

Consolidare la linea guida ormai definita dello sviluppo sostenibile con l'aiuto delle metodologie e delle conoscenze sullo stato delle risorse e la valutazione degli effetti indotti dalla pianificazione urbanistica.



## Il Nostro Risultato

**Adottato il PTC: una Provincia a misura d'uomo.**

Il Piano Territoriale di coordinamento disegna la provincia, la caratterizza, ne definisce le peculiarità, l'identità, stabilisce quali siano le risorse essenziali e come dobbiamo proteggerle, svilupparle, valorizzarle.

E' soprattutto con il PTC che la Provincia realizza il proprio Governo, tra recepimento degli indirizzi Regionali e attuazione dei piani comunali. Il PTC è il punto di riferimento per sviluppare aree congruenti tra loro, nelle quali i Comuni inseriscono contesti urbanistici ampi e coerenti.

Il PTC contribuisce in modo determinante a riportare il territorio a dimensione umana e a conservare il paesaggio, agevolando la tutela e l'utilizzazione razionale del territorio.

Il PTC adottato raccoglie queste esigenze, organizza il territorio "a dimensione umana" in cui ci si riappropria degli spazi e dei tempi: spazi di coesione e scambio sociale, tempi razionalizzati per una migliore qualità della vita. Un territorio che punta non tanto a nuove edificazioni, ma anche e soprattutto al riuso sia in campo civile sia in quello industriale. Un territorio capace di proteggere il proprio paesaggio come valore prezioso.



## Il Nostro Obiettivo

Favorire la mobilità di penetrazione ed accrescere l'accessibilità ai porti commerciali e turistici, ai poli produttivi e commerciali, ai centri urbani, alle attrezzature sportive e di spettacolo. Sostenere lo sviluppo dell'intermodalità, della logistica, della portualità.

## Il Nostro Risultato

**Approvato il Masterplan: un piano per integrare trasporti, logistica ed economia.**

Il documento, approvato dal Consiglio Provinciale, costituisce una analisi sistematica dei progetti di sviluppo dei porti, delle infrastrutture e dei trasporti del territorio nell'ottica di un sistema di logistica integrata e di sviluppo dell'economia.

L'elaborazione del documento si è caratterizzata per un costante confronto con organizzazioni sindacali, datoriali, Istituzioni, operatori economici e autorità portuali.

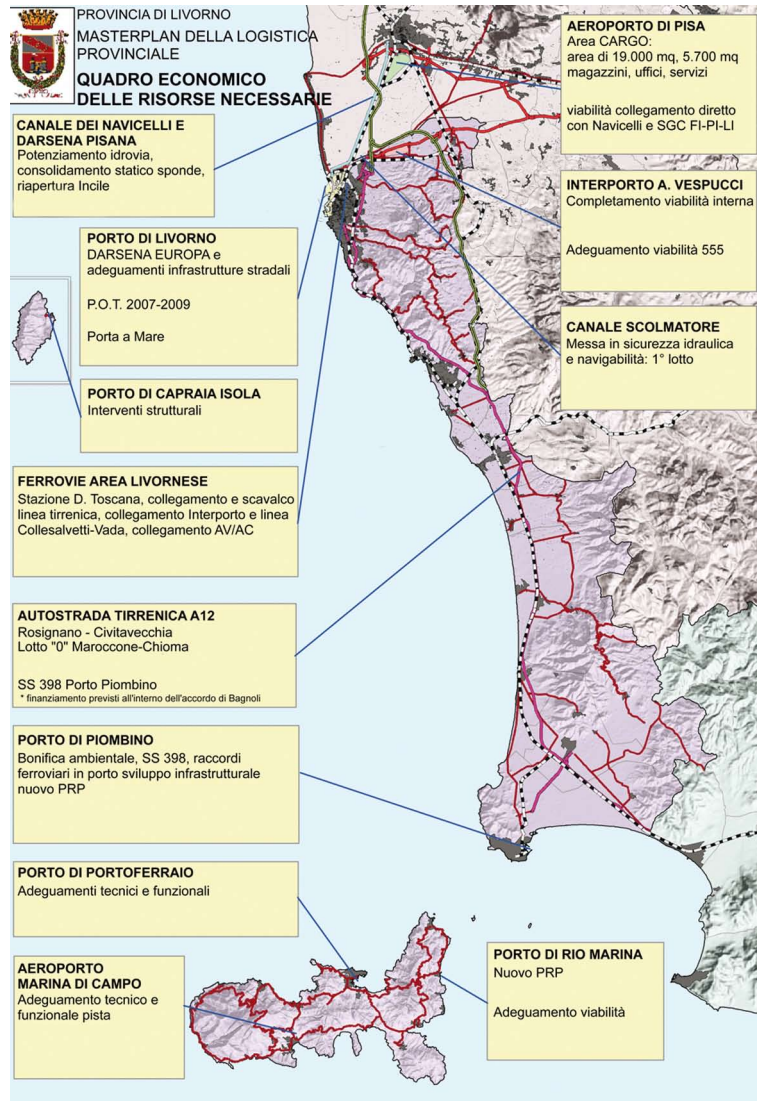

# 2 Opere infrastrutturali

## Il Nostro Obiettivo

Migliorare la mobilità interna al territorio, accrescere la fruibilità e la sicurezza della viabilità provinciale, favorire l'integrazione modale dei trasporti di persone.

## Il Nostro Risultato

25.000.000 di euro investiti in interventi di manutenzione ordinaria e straordinaria su 460 km di strade provinciali e nuove rotatorie sia nel continente che all'isola d'Elba per una migliore e più sicura mobilità delle persone e delle merci.

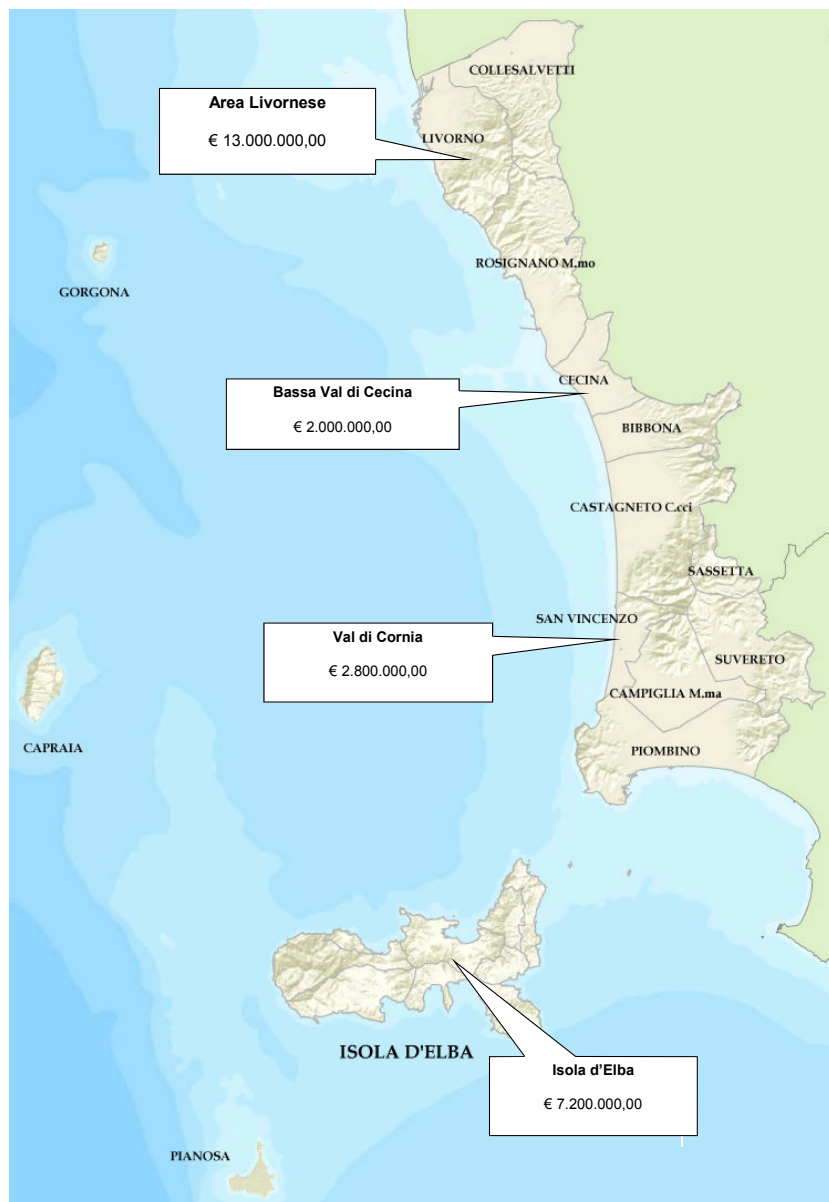

## Le grandi opere

### **Autostrada Tirrenica, lotto zero e penetrazione al Porto di Piombino.**

Un risultato storico che permetterà finalmente la realizzazione dell'autostrada Livorno - Civitavecchia, raggiunto anche grazie ad un intenso e incessante lavoro della Provincia. Prevista la realizzazione del collegamento Livorno – Chioma tramite “lotto zero” e la realizzazione della strada di penetrazione al Porto di Piombino (398).

Contemporaneamente, saranno effettuate opere complementari di valorizzazione delle zone limitrofe all'autostrada, per complessivi 140 milioni di euro.

*Livorno – Civitavecchia: 206 chilometri.  
Costo complessivo 3 miliardi e 788 milioni.  
Inizio lavori: 2010  
Lotto zero: 240 milioni di euro  
Strada 398 (Piombino): 89 milioni di euro*

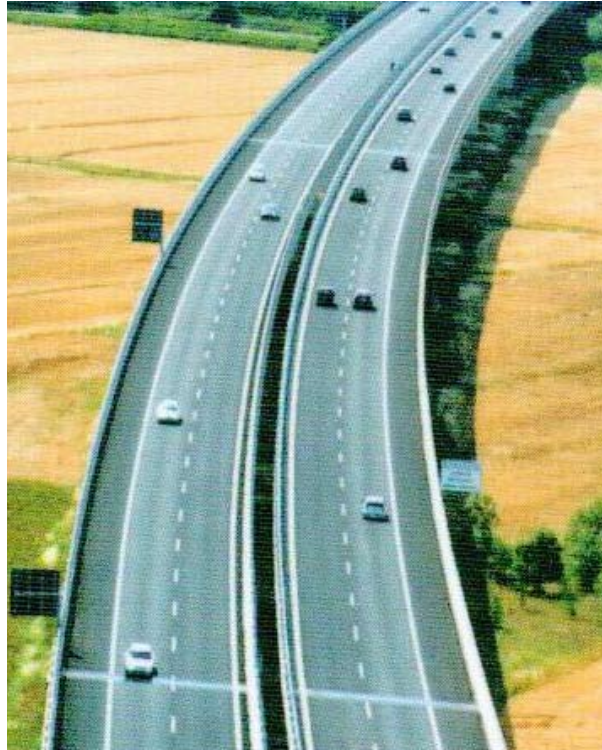

### **Bonifica sito industriale e sviluppo porto di Piombino**

Recupero e bonifica dell'area industriale di Piombino e sviluppo del porto con realizzazione di banchine, aree e infrastrutture di penetrazione al porto. Un'operazione che risponde alla filosofia del “riuso” del territorio: privilegiare il recupero e riutilizzo rispetto alle nuove costruzioni per tutelare il paesaggio e dare nuova vita a porzioni di terreni abbandonati.



# 3 Economia e lavoro

## 2009 MANOVRA ANTICRISI

Contrasto immediato alla crisi e investimenti a lungo termine.

### *Manovra urgente anticrisi*

Destinati 600.000 euro, cofinanziati dal Fondo Sociale Europeo, per le Piccole e Medie Imprese, con l'obiettivo di incentivare le assunzioni a tempo pieno e indeterminato, qualificare l'occupazione e aumentare la competitività.

Contemporaneamente è stato avviato un tavolo di coordinamento delle Istituzioni del territorio, delle organizzazioni sindacali e datoriali per monitorare l'andamento dell'economia e delle singole realtà produttive, e migliorare e facilitare l'accesso alle misure regionali di contrasto alla crisi.

Unitamente al sostegno alle aziende, la Provincia ha destinato risorse ingenti per formazione e aggiornamento professionale con particolare riguardo alla formazione e occupazione femminile e a tirocini formativi. A questi fini sono stati stanziati **3.600.000 EURO**.

Per sostenere famiglie e lavoratori in Cassa Integrazione o Mobilità, la Provincia ha attivato canali bancari e creditizi privilegiati così da consentire ai lavoratori di ricevere l'indennità prevista per la Cassa Integrazione e la mobilità alle medesime scadenze della riscossione degli stipendi, sostenendo i costi per l'anticipazione.

Quale ulteriore provvedimento di sostegno alle famiglie per l'anno 2009 è previsto uno stanziamento ulteriore di **1.000.000 EURO** da destinare, fra l'altro, agli studenti per l'acquisto di libri scolastici e abbonamenti al trasporto pubblico locale.

## Sicurezza sul lavoro

### Il Nostro Obiettivo

Consolidamento dell'azione nel campo della sicurezza sui luoghi di lavoro, a partire dalla formazione di imprenditori e lavoratori, in modo che nasca una vera e propria cultura della sicurezza, che trasformi ciò che si spende per essa da costo ad investimento, quale componente essenziale ed irrinunciabile della qualità del proprio lavoro e della propria impresa.

Verifica dello stato di attuazione/avanzamento dei punti finali e conclusivi della Conferenza Provinciale sulla sicurezza dei luoghi di lavoro.



### Il Nostro Risultato

La Provincia ha investito oltre **1.550.000 euro per la formazione sulla sicurezza**. Oltre **1.500 lavoratori** hanno ricevuto una preparazione specializzata. La formazione si è basata su 4 aspetti:

1. Coordinamento fra i soggetti interessati;
2. Promozione di attività sulla prevenzione degli incidenti e sulla formazione degli addetti;
3. Prosecuzione del lavoro con le scuole per l'affermazione di una cultura della sicurezza sul lavoro;
4. Attività mirate per i lavoratori immigrati.

Ogni anno si è svolta la **Giornata Provinciale per la Sicurezza e Salute nei Luoghi di Lavoro** per approfondire e porre l'attenzione su questa importante tematica.

### Codice Etico

*La Provincia ha adottato un Codice Etico sugli appalti con il preciso scopo di vincolare le relative gare e le aziende appaltatrici al rispetto di una serie di regole a garanzia della sicurezza dei lavoratori. La Provincia, per prima, ne ha fatta applicazione per appaltare le opere di manutenzione straordinaria della FI-PI-LI. L'impegno è quello di coinvolgere nell'applicazione e sottoscrizione del Codice tutti i Comuni della Provincia.*



# 3 Economia e lavoro

La nostra ricchezza sono le persone:  
la formazione professionale.

## Il Nostro Obiettivo

Accrescere le “conoscenze” dei cittadini per renderli competitivi sul **Mercato del Lavoro** al fine di concorrere ad un nuovo sviluppo occupazionale, puntare all’attenuazione del fenomeno della “precarizzazione” dei rapporti di lavoro, alla difesa dei diritti dei lavoratori flessibili.

Accrescere la penetrazione sul territorio delle politiche attive dei Servizi per l’Impiego quale strumento di facilitazione dello sviluppo occupazionale.

Accrescere l’efficacia sociale delle politiche e degli interventi di formazione professionale.

Distribuite **600 carte di credito formativo individuale ILA** (Individual Learning Account) per un totale di 1.500.000 Euro.

Si tratta di carte di credito prepagate da 2.500 euro ciascuna, con cui l’utente può usufruire di attività formative individuali e personalizzate.

## Il Nostro Risultato

### Occupazione e Formazione professionale

Potenziamento dei Centri per l’Impiego con Sportelli su tutto il territorio per favorire l’incontro domanda/offerta di lavoro e

orientare le persone in cerca di occupazione.

4 sportelli dislocati sul territorio: **Livorno, Rosignano-Cecina, Portoferraio, Piombino** e nuovi locali per i centri di Cecina e Portoferraio

- 195.000 i cittadini che si sono rivolti agli sportelli
- 5.319 i colloqui di orientamento
- 6.507 le aziende che si sono rivolte ai Centri

Una formazione professionale mirata, basata sulla reale domanda del mercato del lavoro. Impegnati **24.720.000 euro nella formazione per non occupati e oltre 5.000.000 per gli occupati e le aziende.**



**Impegno della Provincia per incentivare la creazione di nuovi posti di lavoro e mantenere gli esistenti.**

### Un caso di successo: Telegate

L’accordo per il call center Telegate ha portato sul territorio un’azienda con circa 400 nuovi posti di lavoro, la quasi totalità a tempo indeterminato.

## Settori Produttivi: un'economia diversificata

### Il Nostro Obiettivo

Sostenere i comparti in cui è specializzato l'apparato produttivo (chimico, siderurgico – metallurgico, cantieristica, nautica da diporto, componentistica auto, ecc...), il sistema della PMI e dell'artigianato.

Rendere **la Provincia soggetto promotore e determinante dello sviluppo economico** attraverso la condivisione del **Patto per lo Sviluppo Locale**, basato su quattro motori: filiera turistica, sistema manifatturiero e terziario avanzato, sistema della logistica, terzo settore ed economia sociale.



### Il Nostro Risultato

**Rilancio e sostegno delle realtà industriali, con attenzione alla salvaguardia del paesaggio e delle risorse.**

- **Logistica, trasporti, nautica, turismo, ambiente e sviluppo rurale:** è su questi aspetti che è stato potenziato e ottimizzato, sia in termini qualitativi, sia quantitativi, l'utilizzo dei Fondi Europei.
- **80 Progetti finanziati** sul fondo FESR (Fondo Europeo di Sviluppo Regionale) con un totale investimenti pari a 34.200.000 euro.
- **Piano di Riduzione dei Consumi Energetici** nelle PMI: la Provincia ha investito 500.000 euro per progetti volti al miglioramento dell'efficienza energetica del sistema produttivo locale.
- **Contributi alle PMI per la ricerca e l'innovazione:** la Provincia ha investito 1.000.000 di euro per finanziare progetti di investimento per lo sviluppo dell'innovazione tecnologica e della competitività.
- **Progetto Compolab:** un laboratorio di ricerca nella componentistica per formare giovani di talento della ricerca universitaria e di eccellenza. Un polo in grado di collaborare con le industrie del settore e mantenere un alto livello tecnologico.

# 3 Economia e lavoro



## Patto di Sviluppo Locale: PASL

Il Piano di Azione di Sviluppo Locale (PASL) della Provincia di Livorno è stato approvato dalla Regione Toscana con 39 interventi ammessi ai finanziamenti. L'investimento complessivo è pari a 131.099.289 euro dei quali 71.965.034 euro finanziati dalla Unione Europea, Stato e Regione.

## Una politica fiscale attenta alle imprese e ai cittadini: riduzione della T.I.A. (Tariffa Igiene Ambientale)

L'Ente, nei cinque anni di mandato governativo, non solo ha mantenuto invariate le aliquote dei principali tributi e contributi suoi propri, ma ha ridotto in maniera consistente l'aliquota della TIA, scesa di un punto (dal 4,5 per mille al 3,5 per mille). Questo intervento ha consentito un risparmio per le imprese e le famiglie di oltre 400.000 Euro.

## Innovazione e competitività

E' in fase di ultimazione la rete della Banda Larga affinché tutto il territorio provinciale sia in grado di utilizzare le più moderne tecnologie di collegamento alle rete anche con l'utilizzo di Internet .

### Autorizzazioni alle imprese

La Provincia ha il compito di rilasciare le autorizzazioni ambientali alle imprese ed esercita la funzione di valutazione di impatto ambientale. Sono state rilasciate, con procedimenti di ottimizzazione dei tempi:

Valutazione Impatto Ambientale (V.I.A.): n. 21

Autorizzazione Integrata Ambientale (A.I.A.): n. 36



### Programma Transfrontaliero

Italia Francia Marittimo 2007/2013:

“PIMEX”, “No Far Access” e “MEDMORE & Better Jobs Network”

La Provincia, Ente coordinatore delle Province toscane della costa, ha ottenuto come capofila il finanziamento di circa 7.000.000 di Euro per i progetti “PIMEX” e “No far Access” volti a ottimizzare il trasporto di merci e persone in aree disagiate del perimetro transfrontaliero e per il “Medmore”, una rete per l'accesso ai servizi di inclusione sociale per la valorizzazione delle risorse umane.



# 3 Economia e lavoro

Il Turismo. Una risorsa che coinvolge e armonizza molti settori.

## Il Nostro Obiettivo

Qualificare e diversificare l'offerta turistica valorizzando ed integrando le risorse della costa e del territorio rurale con i tratti specifici della storia e della cultura locale.

## Il Nostro Risultato

### Destagionalizzazione e promo - commercializzazione

La destagionalizzazione ha determinato flussi turistici anche in mesi diversi da quelli estivi mediante iniziative sportive, culturali, enogastronomiche promosse nel territorio provinciale in collaborazione con gli operatori dei vari settori. La promo - commercializzazione ovvero la partecipazione alle fiere in cui non solo si promuovono prodotti e servizi, ma questi si collocano direttamente sul mercato con acquirenti specializzati (BIT di Milano, Borsa di Berlino, BETA di Cecina).

## Qualche numero sul Turismo

1.093 strutture ricettive e 110 mila posti letto;

Il turismo rappresenta il 18% del PIL della Provincia;

1 occupato su 8 lavora direttamente nel turismo

**In cinque anni:** le strutture ricettive sono aumentate di 113 unità, una media di 22 strutture all'anno. Gli alberghi a cinque stelle sono cresciuti da uno a cinque. Livorno decima provincia per presenze in Italia, prima per presenza media (più giorni di soggiorno).

**Aumento presenze in 5 anni: + 19%.**

## Eccellenze nel Turismo

- **Marchi di qualità.** In provincia di Livorno sono presenti ben **10 bandiere blu** (per tutti i Comuni continentali) e **1 arancione** (Suvereto). La **Bandiera Blu** viene assegnata dalla FEE (Foundation Environmental Education) per: qualità delle acque, qualità della costa, servizi e misure di sicurezza, educazione ambientale. La **Bandiera Arancione** è il **marchio di qualità turistico ambientale** del Touring Club Italiano: è destinato alle piccole località dell'entroterra che si distinguono per un'offerta di eccellenza e un'accoglienza di qualità.
- **Paesaggio.** I Parchi della Val di Cornia sono stati scelti come candidatura italiana per il **"Premio del Paesaggio del Consiglio d'Europa"** con le seguenti motivazioni: sviluppo territoriale sostenibile, ruolo esemplare, partecipazione pubblica, sensibilizzazione.
- **Bolgheri sul New York Times:** è stato indicato come una delle 44 mete da visitare nel mondo.

## Cicloturismo

Livorno patria del ciclismo: oltre alle tappe del giro d'Italia, il Trofeo costa etrusca (gara per donne professioniste ai massimi livelli) ha attraversato le nostre strade da Rosignano M.mo a Livorno. 40 i bike-hotel: strutture attrezzate per ospitare gli sportivi.

Testimonial del Cicloturismo in Provincia di Livorno: il campione Paolo Bettini.



## Gente di mare

Provincia, Regione e A.P.T. hanno portato all'Isola d'Elba la fiction RAI "Gente di Mare". Per 15 puntate da 90 minuti ciascuna l'isola farà da sfondo ad una delle più seguite serie televisive. Un modo nuovo ed efficace di fare promozione turistica.



## Turismo "le altre vie" (le proposte turistiche per un turismo destagionalizzato)

- Ippovia
- Trekking dei Parchi.
- Le vie del Gusto
- Le vie del mare (diving, vela)
- I segni dell'Uomo: l'archeologia
- L'Isola dell'imperatore (Elba)
- Walking Festival (Camminamento all'Elba)



# 3 Economia e lavoro

L'agricoltura.

Valorizzare la qualità, prodotti tipici e filiera corta.

## Il Nostro Obiettivo

Sostenere ed accrescere la qualità del territorio rurale, luogo dell'eccellenza produttiva agro alimentare, della tradizione di buone pratiche e della naturalità.

## Il Nostro Risultato

**Investiti 24.500.000 Euro per lo sviluppo rurale.**

In agricoltura la Provincia ha sostenuto il risparmio energetico ed idrico e il consolidamento delle strutture produttive.

Si sono incentivate la riscoperta e la tutela dei prodotti tipici con la filiera corta: il “**chilometro zero**” applicato sia alle produzioni agricole che a quelle ittiche.

## Valorizzazione produzioni locali

### **Mercato Cecina e Spaccio di Portoferraio**

A Cecina e Portoferraio mercati dei prodotti locali.

Un modo per riavvicinare la realtà rurale a quella dei cittadini: gli agricoltori della zona portano i prodotti in piazza.

Un esempio vincente di filiera corta, di chilometro zero, un modo diverso di comprare, legato ad una filosofia del vivere in armonia con la natura ed i suoi tempi.

### **La Provincia è DOC**

La Provincia ha, inoltre, operato per garantire la qualità dei prodotti. Un esempio è il riconoscimento della D.O.C. per il Terratico di Bolgheri, vino tipico della zona.



## La promozione. Vinitaly e Salone del Gusto.

### Attività di promozione

Prodotti tipici: vino e olio...tanto per fare due esempi.

**Vinitaly** - Verona

**Salone del Gusto** - Torino

La Provincia sostiene le aziende locali nella partecipazione alle fiere di settore. Insieme alla Camera di Commercio ed al Consorzio Strade del Vino e dell'olio promuove i prodotti della nostra terra, avvalendosi anche della collaborazione dell'Istituto alberghiero di Rosignano.





CONOSCENZA



# 4 Scuola ed educazione

## Il Nostro Obiettivo

Promuovere la scolarizzazione e l'istruzione in genere come opportunità irrinunciabile per la qualità della vita.

## Il Nostro Risultato

### Una Provincia per i ragazzi e le ragazze

Una scuola intesa come struttura: i muri, le aule, le palestre, i laboratori, ma anche come luogo di educazione alla convivenza civile e alla legalità.

### Una scuola per imparare, studiare e per stare con gli altri.

## Progetto "Scuole Aperte"

In questi anni la Provincia, con il progetto "Scuole Aperte", ha contribuito all'apertura pomeridiana degli istituti scolastici per dare ai giovani uno spazio in cui ritrovarsi e svolgere attività anche complementari e diverse da quelle strettamente legate allo studio per il recupero dei debiti formativi.



## Diritto allo Studio

Per agevolare il Diritto allo Studio la Provincia ha adottato una serie di misure e progetti che garantiscono non soltanto azioni di sostegno e coordinamento dei Comuni sui PIA (Piani Integrati di Area), ma anche l'erogazione di buoni studio e buoni libro per gli studenti del biennio delle scuole secondarie superiori.

I contributi assegnati ammontano a:

buoni libro: 592.000 euro

borse di studio: 1.060.000 euro

piani integrati di area: 800.000 euro.

Rilevante in materia di diritto allo studio è stata anche la creazione del **Convitto** di Via Battisti a Livorno. Il Convitto permette a studenti fuori sede di frequentare l'Istituto Nautico Cappellini usufruendo di strutture adeguate e ospitali.

## Una scuola che insegni il vivere civile.

### I valori della Costituzione e della legalità

Nel 2008, sessantesimo anniversario della Costituzione Italiana, la Provincia si è impegnata a diffonderne i valori agli studenti in ogni occasione, ed è con questo spirito che ha distribuito migliaia di copie della Carta fondamentale con una pubblicazione appositamente stampata. In questo ambito la Provincia ha organizzato numerosi incontri e ha sostenuto il gemellaggio con la città di Agrigento. Con l'Ufficio Scolastico Provinciale, il Comune di Livorno e la Prefettura, la Provincia ha dato vita ad uno scambio di esperienze con studenti siciliani che vivono una realtà difficile sul piano della legalità.



### L'Ecologia e l'ambiente

Progetto Ambiente e risparmio energetico. Per sensibilizzare e creare una cultura di rispetto dell'ambiente, la Provincia si è impegnata fortemente in progetti di formazione di docenti e studenti anche con uso di laboratori e distribuzione di kit per il risparmio energetico.

## Il futuro: scegliere l'istruzione giusta

### Il Nostro Obiettivo

Rafforzamento del "Progetto Orientamento" con lo svolgimento dei saloni annuali per le scelte scolastiche post Licenza Media e post Diploma.

### Il Nostro Risultato

Avendo la Provincia competenza sulle scuole secondarie superiori, sono state intraprese iniziative di supporto e orientamento agli studenti per la scelta sia dell'indirizzo scolastico superiore, sia per la scelta della facoltà e del corso di Laurea Universitario. A questo fine sono stati utilizzati mezzi e canali innovativi, capaci di comunicare con le nuove generazioni: dai saloni dell'orientamento al web, alle webtv, agli incontri, alle visite, così da fornire a ragazzi e studenti più informazioni possibili e utili alla loro scelta (**Progetto Orientando**, rivolto agli studenti delle medie per aiutarli a scegliere la scuola superiore; **Progetto Futura**, rivolto ai ragazzi delle scuole superiori per sostenerli nella scelta dell'Università).

# 4 Scuola ed educazione

## Il Museo di Storia Naturale del Mediterraneo: un'offerta culturale ed educativa polivalente

### Il Nostro Obiettivo

Promuovere il ruolo del Museo di Storia Naturale del Mediterraneo come opportunità per qualificare l'offerta culturale del territorio e per la ricerca scientifica.

### Il Nostro Risultato

90.000 gli studenti che in cinque anni hanno svolto attività al Museo e al Centro di educazione ambientale.

PRESENZE ALUNNI PER ANNO SCOLASTICO

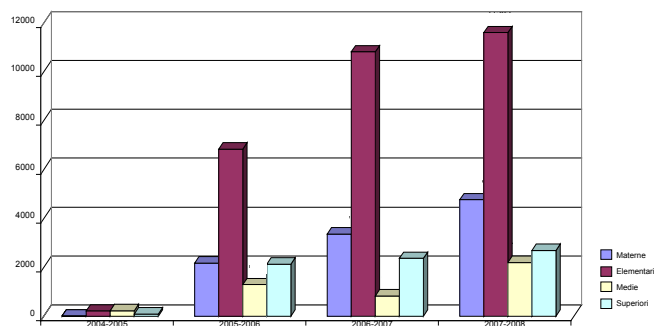

### Strutture e servizi offerti dal Museo

- Struttura espositiva permanente;
- Planetario;
- Sala del Mare: a marzo 2009 sono stati esposti, per la prima volta, anche i reperti archeologici del Portus Pisanus e di Cà Lo Spelli;
- Centro di educazione ambientale: laboratori finalizzati ad ampliare l'offerta formativa delle scuole di ogni ordine e grado;
- Orto botanico;
- Banca per la conservazione del Germoplasma: la Banca dei Semi delle specie vegetali autoctone in via di estinzione;
- Laboratorio di genetica: utilizzato soprattutto dagli studenti delle superiori per fare esperimenti;
- Auditorium: per eventi congressuali e convegnistici;
- Sala delle Mostre Temporanee: sala polivalente per mostre temporanee a tema scientifico e culturale. La prima mostra ospitata, di rilievo internazionale, è stata "Leonardo e il Volo".



## Edifici scolastici: contenitori pensati per imparare.

### Il Nostro Obiettivo

Rendere gli Istituti Scolastici luoghi funzionali e di qualità.

### Edilizia Scolastica

- Tutte le scuole di Livorno e del territorio provinciale sono state messe a norma secondo le prescrizioni di legge;
- Realizzati interventi sul patrimonio scolastico per complessivi 8.738.000 euro;
- L'opera più significativa è stata la ristrutturazione e costruzione del Liceo Enrico Fermi di Cecina (26 aule);
- E' in corso d'opera anche la realizzazione del nuovo Istituto alberghiero a Rosignano. L'alberghiero è stato strutturalmente pensato per formare figure specializzate in grado di rispondere alle esigenze di un turismo locale di qualità e creare un circolo virtuoso tra studio/lavoro/impresе/territorio.

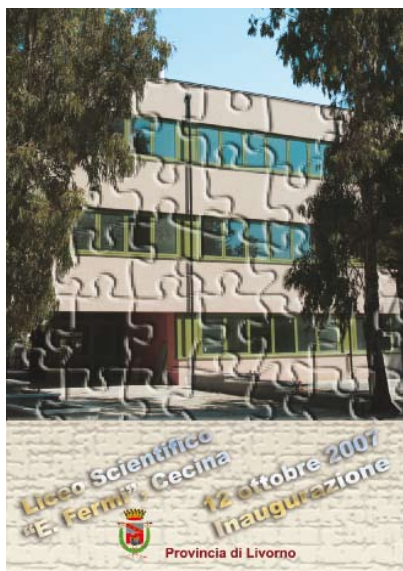

#### • REALIZZAZIONI:

- Liceo Fermi - Cecina;
- Nuova Palestra Ist. Cerboni - Portoferraio;
- Avvio creazione Polo Scolastico Elbano;
- Nuova Sede del CSA - ex provveditorato.

#### • RISTRUTTURAZIONI:

- Succursale del Liceo Enriques - Livorno;
- Liceo Cecioni - Livorno;
- Ipsia Orlando - Livorno;
- Laboratorio Macchine del Nautico "Cappellini" - Livorno
- Isis "Mattei - Solvay alberghiero" - Rosignano;
- Aula Magna Ist. Foresi - Portoferraio;
- Ala prefabbricata istituto Cerboni - Portoferraio;
- Laboratori Fisica/Chimica Istituto "Pacinotti" - Piombino;
- Sala Polifunzionale Villaggio Globale San Rocco - Piombino.

# 4 Scuola ed educazione

## Università e master

### Il Nostro Obiettivo

Costituzione del Polo Universitario Livornese in partenariato con il Comune, la CC.I.AA, la Fondazione C.R., e sviluppo delle convenzioni con le Università toscane per l'insediamento di corsi di laurea, lo svolgimento di master, la costituzione dei servizi di supporto e segreteria.



*Giorgio Kutufà e Marco Pasquali, Magnifico Rettore dell'Università degli Studi di Pisa*

### Il Nostro Risultato

E' per volontà di questa Amministrazione Provinciale, con il Comune di Livorno, la Fondazione Cassa di Risparmi di Livorno e la C.C.I.A.A. che il **Corso di Laurea triennale in Economia e Legislazione dei Sistemi Logistici** dell'Università di Pisa è stato insediato a Livorno. Il Corso, unico in Italia, vanta oltre 300 iscritti.

La Provincia contribuisce inoltre al **Corso di Laurea in Scienze della Formazione Primaria** dell'Università di Firenze insediato presso il complesso Gherardesca a Livorno. Il Corso, i cui insegnamenti sono stati fortemente ampliati durante questo mandato amministrativo, conta circa 300 iscritti.

In tema di alta formazione, la Provincia sostiene inoltre l'Istituto di Alta Formazione Musicale, Pietro Mascagni di Livorno la cui sede è collocata nel complesso Gherardesca, con contributi diretti nel quinquennio di circa 6 milioni di euro.

L'alta formazione è stata arricchita anche con l'istituzione di **due Master**:

uno a Piombino in "**Sistemi informativi territoriali**", l'altro, a Cecina in "**Qualità della filiera Vitivinicola**", entrambi dell'Università di Pisa.

Inoltre saranno istituiti due ITS (Istituti Tecnici Superiori) post - diploma a durata biennale per la formazione di grandi manutentori (a Rosignano) e tecnici della logistica (a Piombino), con il partenariato di: Confindustria, Università di Firenze, Polo tecnologico della Magona, Agenzie Formative, Autorità Portuale di Piombino.

# 5 Cultura

## Il Nostro Obiettivo

Sviluppare un ruolo di governance finalizzato a promuovere le Istituzioni e le realtà culturali della Provincia, anche favorendo il rapporto con il contesto economico ed imprenditoriale del territorio. Consolidare le Reti ed i Sistemi territoriali della cultura (Rete Archeologica, Sistema Provinciale dei musei, Sistema documentario provinciale).



## Fondazione Goldoni e Fondazione Armunia

La Provincia partecipa attivamente alle Fondazioni Goldoni e Armunia sostenendo le loro attività anche con contributi specifici.

## Il Nostro Risultato

### Eventi e Luoghi per la cultura

E' stata ampliata e qualificata l'offerta culturale del territorio, valorizzando il ricco patrimonio artistico, storico, architettonico e cofinanziando progetti d'area di alta qualità, capaci di creare un collegamento con la realtà socio-economica locale.

- Rete dei musei e parchi della Provincia di Livorno.

Creata per la tutela, valorizzazione e promozione del patrimonio dei beni storico-culturali e naturalistici del territorio. La rete permette di realizzare comuni strategie e strumenti d'informazione, divulgazione del complessivo patrimonio archeologico.

- Rete dei Piccoli Teatri - Sipario Aperto

Con lo scopo di potenziare lo sviluppo e la promozione del cartello comune di spettacolazione dei soggetti aderenti alla Rete e di promuovere l'interscambio di produzioni teatrali.

- Rete delle Biblioteche (Sistema Documentario)  
Con lo scopo di divulgare servizi e attività promosse dalle biblioteche e di promuovere la lettura con l'ampliamento dei servizi.

- Rete regionale per l'arte contemporanea.  
Adesione al Progetto regionale "TRA ART" che prevede la valorizzazione delle arti figurative contemporanee sia attraverso mostre di alta qualità sia mediante censimento della produzione giovanile nelle realtà provinciali.



# 5 Cultura

**Partecipazione agli eventi più significativi del nostro territorio:** a Livorno il Premio Ciampi, il premio Rotonda e il Premio di poesia Giancarlo Bognesi, il Premio Castiglioncello, il Premio Brignetti all'Isola d'Elba, Fondazione Schumann e Festival del Jazz a Collesalveti, Summer Beat a Cecina, Visionaria a Piombino.

**Sostegno diffuso e costante all'associazionismo culturale** attraverso contributi, concessione di saloni, stampa inviti e locandine, che hanno consentito lo svilupparsi di un vivace clima di approfondimento culturale in tutto il territorio.



Il Premio di poesia G. Bognesi

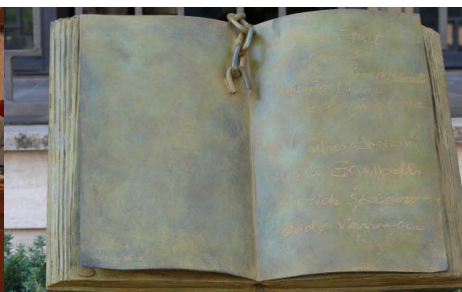

Il monumento alle Dieci medaglie d'Oro



Il Teatro Goldoni



La Sala Mostre Temporanee del Museo



Inaugurazione Istituto Storico Resistenza. G. Kutufà - Presidente Provincia, A. Cosimi - Sindaco di Livorno, B. Raugi - Ex Sindaco e Partigiano, recentemente scomparso



09-05-2008. A trent'anni dalla scomparsa di Aldo Moro, la Provincia ricorda tutte le vittime del terrorismo



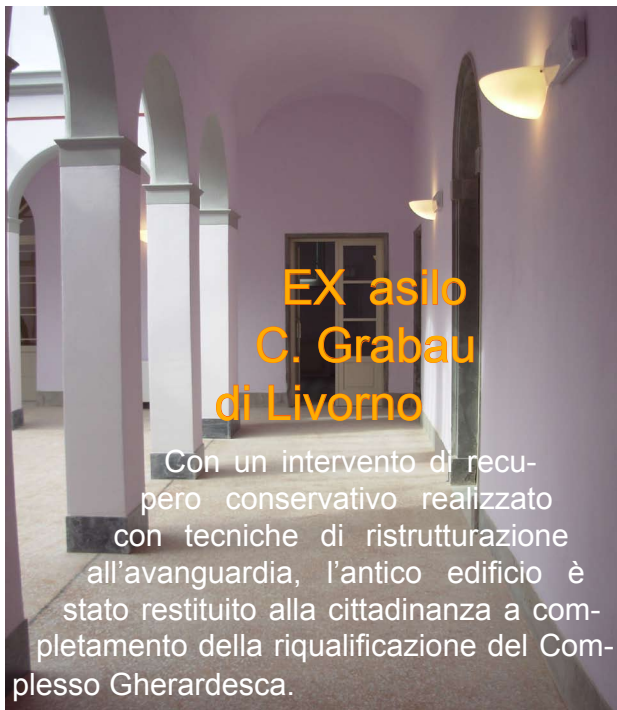

## EX asilo C. Grabau di Livorno

Con un intervento di recupero conservativo realizzato con tecniche di ristrutturazione all'avanguardia, l'antico edificio è stato restituito alla cittadinanza a completamento della riqualificazione del Complesso Gherardesca.

## Letture in ospedale

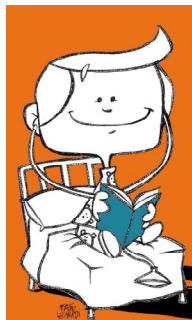

A partire dal 2008 è stato avviato il progetto "Letture in ospedale" rivolto ai piccoli pazienti ricoverati nei Reparti di Pediatria che, grazie a questo progetto, potranno svolgere attività di gioco-lettura, disegno e ascolto di racconti con personale specializzato coadiuvato da volontari appositamente formati.

## Istituto Storico della Resistenza e della Società Contemporanea

Fra gli obiettivi principali la realizzazione di un centro di documentazione per la promozione della ricerca storica e di attività didattiche e culturali, indirizzate all'approfondimento di vicende legate all'opposizione al fascismo e alla lotta di Liberazione che hanno interessato il territorio provinciale.



*"La conoscenza del nostro passato è fondamento di memoria della nostra storia per garantire e diffondere i più alti valori sorti con la Resistenza e consacrati nella Costituzione: libertà, uguaglianza, solidarietà e pace".*



# COMPATIBILITÀ AMBIENTALE

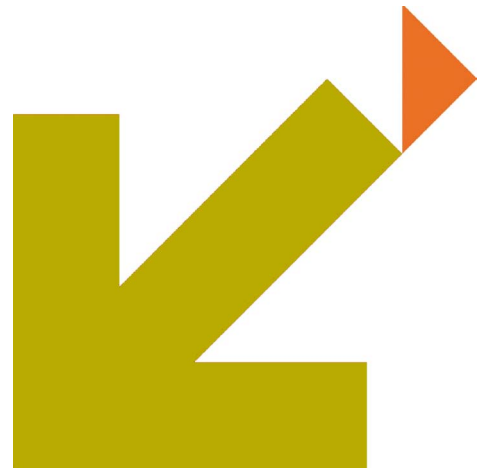

# 6 Ambiente

## Il Nostro Obiettivo

La valorizzazione del mare, della costa, delle risorse idriche. La tutela del suolo, dell'acqua e dell'aria per migliorare la qualità della vita e dell'ambiente.



## Il Nostro Risultato

### **Suolo, coste e risorse idriche** **Complessivi 10.200.000 euro**

La Provincia ha difeso e valorizzato l'ambiente con interventi di bonifica e difesa del suolo e delle coste.

Fra i principali interventi:

- Messa in sicurezza Torrente Isola e Torrente Acqua Salsa (Guasticce);
- Sistemazione della frana di S. Antonio (Rio Marina);
- Sistemazione idrauliche Fosso Tane;
- Lavori di manutenzione straordinaria della spiaggia di Capocavallo nel comune di Cecina, sistemazione della Spiaggia di Cavo (Elba);
- Intervento manutenzione straordinaria Spiaggia Marina di Cecina;
- Protezione delle spiagge dell'Isola d'Elba e recupero arenili.

### **Spiagge: interventi programmati e già finanziati** **Complessivi 11.650.000 euro**

Nei prossimi mesi prenderanno avvio i seguenti progetti a difesa della costa:

- sistemazione morfologica delle spiagge di Vada;
- sistemazione morfologica delle Spiagge di Cecina;
- sistemazione morfologica spiaggia di Baratti;
- ripristino morfologico del sistema dunale e retrodunale della costa est nel Comune di Piombino;
- riequilibrio della spiaggia della Baia del Quercetano.



### Qualità del clima

La Provincia si è aggiudicata i finanziamenti del fondo europeo “LIFE+”, per il progetto “Local Alliance for Climate Responsibility” (LACRe).

L’iniziativa si inserisce fra le attività promosse in ambito europeo per contrastare i cambiamenti climatici. Obiettivo del progetto è quello di favorire la riduzione delle emissioni dei gas responsabili dell’alterazione del clima. Il finanziamento ammonta a circa 300.000 euro.

## I rifiuti

### Il Nostro Obiettivo

Orientare alle politiche ed azioni di riduzione e contenimento della produzione dei rifiuti, per la verifica dell’efficacia, efficienza ed economicità del sistema di gestione dei rifiuti.



## Il Nostro Risultato

La Provincia ha mantenuto la totale autonomia nella gestione e smaltimento dei rifiuti. In tema di smaltimento, ha favorito anche quello di rifiuti provenienti da altri territori regionali (Provincia di Lucca). La Provincia ha inoltre realizzato importanti progetti per l’educazione alla raccolta differenziata e per la riduzione della produzione dei rifiuti.

Tra i principali si ricordano la **Campagna informativa sul consumo critico** diretta alla riduzione dei rifiuti (“Meno rifiuti”), che si è concretizzato con un protocollo sottoscritto da 50 operatori e Istituzioni Locali per l’assunzione di responsabilità specifiche a cui seguiranno concrete azioni per la riduzione dei rifiuti (riduzione degli imballaggi, allungamento della vita dei beni, nuove modalità di gestione e trattamento rifiuti, riduzione rifiuti uffici e amministrazioni).

Si ricorda inoltre, il bando rivolto alle imprese per incentivare la riduzione della produzione dei rifiuti e infine gli interventi a sostegno della raccolta differenziata con investimenti e contributi complessivi pari a 980.000 euro.

# 6 Ambiente

## L'energia

### Il Nostro Obiettivo

Rivisitare, secondo i criteri di sostenibilità dello sviluppo, la domanda e l'offerta di energia del territorio.

### Protezione civile e antincendio boschivo

Nuova sala operativa presso il complesso Gherardesca dotata delle più innovative e sofisticate attrezzature.

Approvato il Piano provinciale della Protezione Civile ed il Piano provinciale Antincendio Boschivo con gestione diretta del Centro Operativo.



### Il Nostro Risultato

L'amministrazione ha elaborato il piano provinciale dell'energia conformemente, alle indicazioni statali e regionali, sul quale sono stati avviati confronti e consultazioni con le Istituzioni del territorio le associazioni di categoria, le forze sindacali e sociali.



## I parchi

### Il Nostro Obiettivo

Riqualificazione del territorio e fruizione delle Aree Protette.  
Gestione e promozione di attività compatibili per i parchi.

### Ippovia

Percorso naturalistico immerso tra i boschi ed il paesaggio della costa toscana che, attraversando antichi borghi medievali, si sviluppa per oltre 200 km dal Parco regionale di San Rossore Massaciuccoli al Parco regionale della Maremma. Il percorso è servito da aziende agrituristiche specializzate ed attrezzate per l'accoglienza e le necessità di cavalieri e cavalli. I lavori eseguiti dalla Provincia di Livorno sono stati in larga misura finanziati dal progetto "Ippovie del Mediterraneo" sul programma transfrontaliero Interreg IIIA.



## Il Nostro Risultato

Con un lavoro congiunto Provincia di Livorno e Provincia di Grosseto e dei Comuni ricompresi nell'area del Parco, è stato istituito il **Parco naturale di Montioni** per il quale si è già provveduto all'affidamento della gestione.

### Villa Pertusati e Casale Poggetti

All'interno del Parco dei Monti livornesi, ai margini dell'abitato di Rosignano M.mo, è stato ristrutturato un antico casolare "Villa Pertusati" (Fig 1) - destinato a Centro per la conservazione della biodiversità alimentare. Il progetto consente di attivare la ricerca, conservazione e valorizzazione di specie alimentari tradizionali, prodotte con sistemi biologici e tese a consolidare sistemi agricoli sostenibili. Sulla collina che domina Rosignano M.mo è stato completamente ristrutturato l'antico edificio denominato "Casale Poggetti" (Fig 2). L'edificio, in stretta relazione con Villa Pertusati, è destinato a Centro di valorizzazione, di studio e di promozione delle aree protette provinciali, ed in particolare del Parco provinciale dei Monti Livornesi.



Fig 1



Fig 2



COESIONE  
SOCIALE

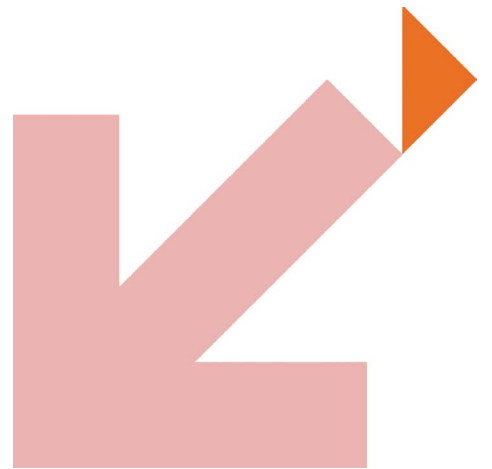

# 7 Qualità sociale

## Il Nostro Obiettivo

Concorrere ad accrescere la qualità della vita nel territorio.

Consolidare gli interventi a favore di una reale coesione sociale che permetta un generale miglioramento della qualità della vita per il complesso delle categorie di cittadini.

## Il Nostro Risultato

### Osservatorio sociale

Consolidamento e valorizzazione del ruolo dell'Osservatorio quale strumento di guida alle politiche sociali e agli interventi sul territorio.

### Piano di integrazione sociale per gli studenti disabili

Il Piano, nelle scuole superiori, è diventato elemento fondamentale della politica sociale, portando anche alla sottoscrizione di un protocollo d'intesa con tutti i Comuni del territorio, le associazioni e gli istituti scolastici provinciali.

### Eldy – Internet per gli anziani

La Provincia ha lanciato il progetto “Eldy” – internet per gli anziani che è un programma facile e intuitivo da usare e installare. Il programma può essere scaricato senza alcun costo dal sito della Provincia oppure dal cd gratuito che l'Amministrazione distribuisce. Con Eldy, inoltre, è più semplice e veloce il rapporto con la pubblica amministrazione.

### Terzo settore

Istituzione della Consulta provinciale del Volontariato e realizzazione della Conferenza provinciale del Volontariato - “Volontariando” evento che rappresenta un importante momento di incontro e di confronto tra le Associazioni, le Istituzioni e la cittadinanza.

### Integrazione e Qualità della Vita

In questo contesto sono stati realizzati importanti progetti tra i quali “Alfabetizzazione immigrati adulti” per la diffusione e la conoscenza della lingua italiana per cittadini extracomunitari regolarmente presenti in Italia; e ripetuto il Bando “Francesca Romano” rivolto ad Associazioni di volontariato, Associazioni di promozione sociale e Cooperative sociali per il finanziamento di progetti finalizzati al superamento di barriere ostative alla piena cittadinanza, pari dignità ed integrazione sociale dei cittadini portatori di handicap.

### Studio del fenomeno della povertà

Approfondire la conoscenza del fenomeno della povertà, attraverso un monitoraggio sistematico della realtà territoriale è l'obiettivo del protocollo d'intesa sottoscritto dalla Provincia, dalla Diocesi di Livorno, dalla Diocesi di Massa Marittima - Piombino, Volterra e dalla Caritas diocesana di Livorno e di Pisa.



## Una Provincia per lo sport

### Il Nostro Obiettivo

Favorire la diffusione della cultura e della pratica motoria e sportiva con l'integrazione tra sociale, scuola e sport.

### Il Nostro Risultato

#### “Sport per tutti”

Iniziativa rivolta agli alunni delle scuole elementari e medie per provare le varie discipline sportive: da quelle di maggior successo a quelle meno conosciute, per dare a tutti la possibilità di orientarsi e praticare lo sport preferito.



#### T.A.N. Trofeo Accademia Navale e Città di Livorno

La Provincia partecipa alla realizzazione e organizzazione del Trofeo e alla realizzazione delle iniziative collaterali per contribuire alla valorizzazione dello sport velico e delle attività marine.



#### Giro d'Italia

Il Giro d'Italia è tornato nel 2006 nella provincia livornese dopo anni di assenza. Determinante a questo fine l'impegno dell'Amministrazione Provinciale anche dal punto di vista finanziario e per numerose iniziative collaterali tese alla promozione e diffusione dello sport ciclistico.



# 8 Pari opportunità e politiche di genere

## Il Nostro Obiettivo

Favorire la consapevolezza della centralità delle politiche di pari opportunità per il conseguimento di una effettiva promozione del ruolo della donna nella famiglia e nel mondo del lavoro, in raccordo con la Commissione Pari Opportunità.

## Il Nostro Risultato

### La “Casa di Accoglienza” e le vittime dello sfruttamento

Sottoscritto Protocollo d'intesa tra Provincia e Diocesi per un progetto rivolto alle donne vittime dello sfruttamento della prostituzione. Il protocollo ha l'obiettivo di aiutare le donne immigrate, vittime dello sfruttamento della prostituzione, ad uscire dalla condizione di schiavitù in cui sono costrette, favorendo il loro reinserimento nella società. Il protocollo prosegue ed amplia l'impegno portato avanti dalla Provincia in questi ultimi anni con la Casa di accoglienza.

### Contro le mutilazioni genitali femminili

In occasione della Giornata mondiale per l'eliminazione della violenza sulle donne la Provincia ha organizzato un convegno ed una mostra dedicati al problema delle mutilazioni genitali femminili. Questa terribile forma di violenza contro le bambine e le donne è tradizionalmente tollerata in molte parti del mondo ed è purtroppo un fenomeno che sta prendendo piede anche nel nostro territorio. Si è quindi inteso avviare un confronto con gli immigrati, donne e uomini, che, nel rispetto dei loro valori e delle loro tradizioni, favorisca la condivisione di valori comuni contrari alla violenza sul corpo delle donne.

### Ospiti della Casa di Accoglienza

Anno 2004: 10 donne + 1 bambino

Anno 2005: 12 donne + 3 bambini

Anno 2006: 10 donne + 3 bambini

Anno 2007: 13 donne (una minorenni)  
+ 8 bambini

Anno 2008: 18 donne (due minorenni)  
+ 5 bambini

Attualmente in carico 12 donne vittime della tratta e 17 donne vittime di violenza con 13 bambini, seguite a distanza.

Mgf, conoscersi  
per collaborare

INIZIATIVE DI COOPERAZIONE  
CESV@TED

CONVEGNO  
SULLE  
MUTILAZIONI  
GENITALI  
FEMMINILI

Sabato 29 Novembre 2008

corpo  
negato  
e diritti  
del corpo

MOSTRA  
DI ARTISTI  
NIGERIANI  
CONTRO LA  
PRATICA MGF  
Dal 29 novembre  
al 6 dicembre 2008



Sala del Consiglio  
Palazzo Granducate  
Piazza del Municipio, 4  
Livorno

## Progetto PARI

Per favorire l'inserimento lavorativo delle donne over 40 la Provincia ha promosso il Progetto PARI con finanziamenti per 350.000 euro. Con il progetto sono stati attivati tirocini formativi e incentivi alle aziende per le assunzioni.

E' attivo uno sportello dedicato presso il servizio incrocio domanda/offerta nei centri per l'impiego.



## Premio Arte Donna

L'impegno della Provincia per le pari opportunità si è concretizzato anche nella promozione e sostegno di manifestazioni artistiche e culturali.

Tra le più significative, il premio annuale "Arte Donna" sulle arti pittoriche e di scultura.

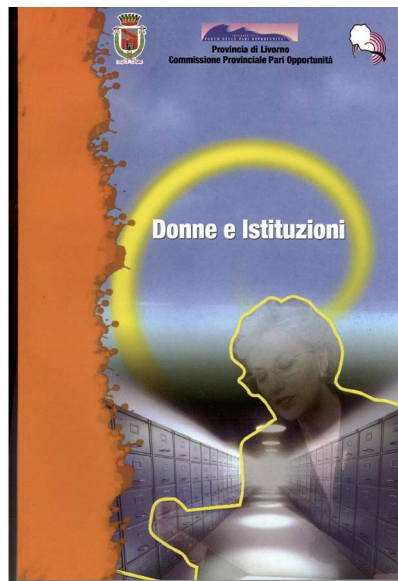
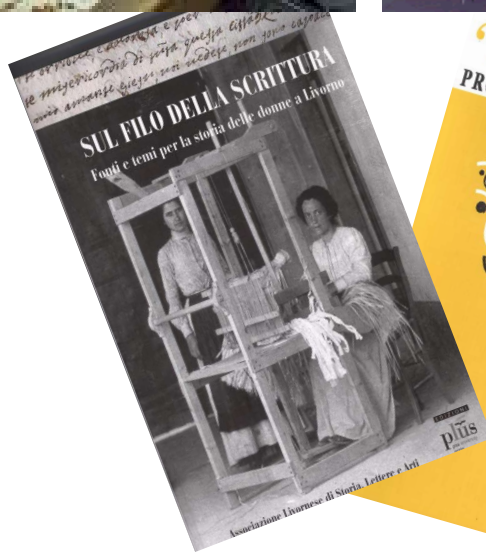

## Protocollo contro la violenza di genere

Per contrastare concretamente la violenza di genere è stato sottoscritto un protocollo d'intesa tra la Provincia, i Comuni del territorio, l'A.S.L. n. 6, la Prefettura di Livorno, la Questura di Livorno, il Comando Provinciale dei Carabinieri, l'Ufficio Scolastico Provinciale, con specifiche norme a tutela del genere, a sostegno e soccorso delle vittime della violenza.

# 9 Cooperazione internazionale

## Il Nostro Obiettivo

Consolidare le iniziative di cooperazione internazionale finalizzate allo sviluppo locale, integrato, sociale e sostenibile delle aree svantaggiate.

## Il Nostro Risultato

**In cinque anni la Provincia ha raggiunto significativi risultati nella cooperazione internazionale:**

- nel 2005: Prima Conferenza Provinciale sulla Cooperazione Decentrata;
- nel 2006: Firma della Carta d'intenti per la cooperazione provinciale livornese in Africa;
- nel 2007: istituzione del Forum provinciale della cooperazione internazionale, della pace e della solidarietà;
- nel 2008: Programma Provinciale triennale (2008-2010) di cooperazione internazionale con linee di intervento per le politiche di cooperazione allo sviluppo e d'immigrazione tra le cinque Province della Toscana costiera.

## Le attività progettuali

Sono stati realizzati 54 progetti di cooperazione per un importo di 450.000 euro.

Gli interventi più significativi hanno riguardato l'invio degli aiuti a Gaza, la partecipazione alla realizzazione della strada della Terra Santa del Nord in Israele e Palestina, e gli interventi in campo sanitario, economico e sociale in Tanzania.



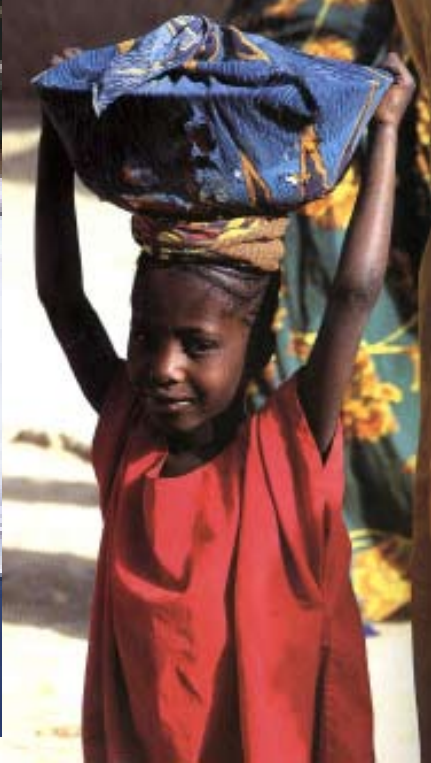

# La macchina amministrativa

Innovazione, trasparenza, partecipazione

## Il Nostro Obiettivo

Aprire la partecipazione della collettività provinciale ai processi decisionali dell'Ente attraverso percorsi partecipati alle decisioni promovendo momenti di confronto e garantendo flussi informativi adeguati rispetto alle strategie perseguite, ai risultati conseguiti, alle criticità, ai servizi erogati, anche attraverso una ridefinizione degli equilibri fra Consiglio, Giunta e Collettività.

## Il Nostro Risultato

### Struttura

La struttura dell'Ente è stata interamente riorganizzata nel 2005, secondo una logica di ammodernamento e di integrazione tra materie e competenze. Questo obiettivo è stato raggiunto con la creazione di Dipartimenti e Strutture/Unità di servizio fortemente integrate.

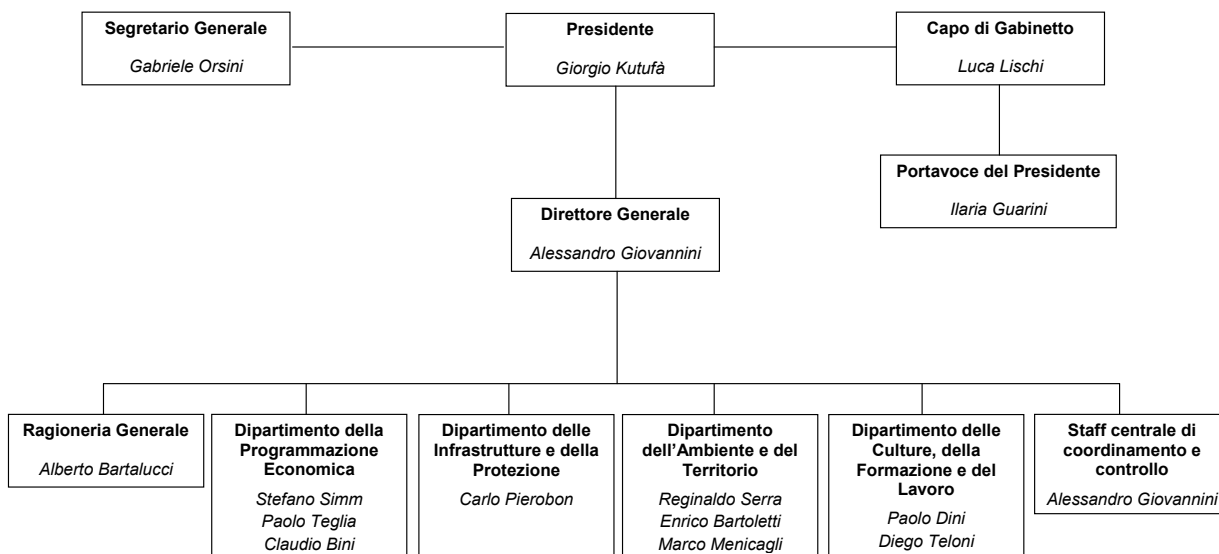



## Politica del personale

L'Ente ha perseguito, nei cinque anni di mandato, una incisiva politica di incentivazione e formazione del personale interno, assunzione e stabilizzazione, con superamento del precariato. Questi i dati:

- Assunzioni a tempo indeterminato: 91
- Progressioni verticali: 43
- Progressioni orizzontali: 684
- Giornate di formazione professionale interna: 481

## Innovazione e Trasparenza

E' in corso di completamento la rete informatica per l'accesso diretto dei cittadini agli atti e ai procedimenti amministrativi, al fine di consentire loro la visualizzazione e il monitoraggio dello stato di elaborazione della pratica che direttamente li riguarda.

Dal 2007 la Provincia trasmette online i lavori del Consiglio provinciale per agevolare e migliorare la partecipazione dei cittadini e rendere ancor più trasparente il suo operato. Per le medesime finalità, tutti gli atti e i provvedimenti sono pubblicati sul sito istituzionale dell'Ente e direttamente consultabili dai cittadini.

**Sul piano dell'innovazione, la Provincia è stata selezionata fra gli enti ammessi al progetto nazionale "Premiamo i risultati"**

### "Premiamo i risultati"



L'Amministrazione provinciale ha partecipato al concorso "Premiamo i risultati" indetto dalla Presidenza del Consiglio dei Ministri - Dipartimento della Funzione Pubblica. Il progetto, dopo aver passato le varie fasi di selezione, è stato approvato dal Ministero a fine dicembre 2008, su un totale di 725 amministrazioni ne sono state ammesse 475. Il progetto prevede l'attuazione di un Piano di miglioramento gestionale, da attuarsi nell'arco dell'anno 2009, volto da un lato alla riduzione dei costi di funzionamento e modifica dei processi produttivi, dall'altro al miglioramento della qualità dei servizi (Lavoro, Turismo, Ambiente).

# Gli organi istituzionali

## La Giunta Provinciale

Presidente: **GIORGIO KUTUFA'**  
Delega alle Finanze e Bilancio



Vice Presidente: **Laura BANDINI**

Assessore a: Cultura, Qualità sociale, Pari opportunità, Istruzione, Politiche comunitarie

**Ringo ANSELMI**

Assessore a: Lavoro, formazione Professionale, Caccia

**Fausto BONSIGNORI**

Assessore a: Turismo, Sport, Marketing territoriale

**Marcello CANOVARO**

Assessore a: Sviluppo economico, Concertazione, Piani locali di sviluppo, Ptc, Piani d'Area, Energia

**Renzo CIONI**

Assessore a: Viabilità provinciale, Lavori pubblici, Patrimonio

**Anna Maria MARROCCO**

Assessore a: Difesa suolo e coste, Forestazione e bonifica, Parchi naturali, Protezione civile, Pesca, Cooperazione Internazionale

**Mauro PENCO**

Assessore a: Trasporti, Porti, T.P.L., Politiche ambientali

**Maurizio SCATENA**

Assessore a: Agricoltura e sviluppo rurale, Rapporti con il Consiglio

**Francesco SCELZA**

Assessore a: Modernizzazione organizzativa, Sistemi informatici

Assessori dimissionari: Monica GIUNTINI; Rocco GARUFO; Simone BARTOLI;  
Alessandro GIOVANNINI; Luciano GUERRIERI

# Il Consiglio Provinciale

Il Consiglio è composto dal Presidente della provincia e da 30 consiglieri e si avvale di 6 commissioni permanenti e di 2 commissioni speciali



Presidente del Consiglio:  
Mario GIANNULLO

Consiglieri:

Pierluigi BALDACCI  
Mario BALDESCHI  
Giorgia BELTRAMME  
Valerio CAMPIONI  
Giovanni CARIDDI GRAZIANI  
Marco CECCARINI

Valentina DANESIN  
Fabio Di BONITO  
Ivo FULIGNI  
Gianandrea GALLI  
Gianluca GENTILI  
Luciano GIANNONI

Benito GRAGNOLI  
Stefano LAMI  
Mario GIANNULLO  
Mario MARTORELLA  
Margherita MAZZELLI  
Piermario MELETTI CAVALLARI  
Marco MAZZI  
Massimo MINUTI  
Giuseppe NICOLOSI  
Pierluigi PETRI  
Graziella PIERFEDERICI  
Giulio PIERULIVO  
Roberto POSARELLI  
Lara REDDITI  
Franca ROSSI  
Marco RUGGERI  
Paola SINATTI  
Maurizio ZINGONI

Consiglieri dimissionari:  
Renzo CIONI  
Gabriella GUARGAGLINI  
Mario Lupi  
Maurizio SCATENA



*Franco Franchini,  
Presidente del Consiglio,  
deceduto nel 2008*



Pubblicazione promossa da



Provincia di Livorno

## Gruppo di lavoro

Alessandro Giovannini  
Direttore Generale

Luca Lischi  
Capo di Gabinetto

Gabriele Orsini  
Segretario Generale

Rita Sardelli  
Staff Centrale Coordinamento e Controllo

Ilaria Guarini  
Portavoce del Presidente

Editing e grafica  
Promo P.A. Fondazione

materiale fotografico e iconografico  
Archivio Fotografico della Provincia  
Ufficio Comunicazione Istituzionale  
Foto Novi

*Un ringraziamento ai dirigenti e al personale degli uffici della Provincia per il supporto e la collaborazione alla stesura di questo documento.*

Pubblicato su [www.provincia.livorno.it](http://www.provincia.livorno.it)  
Per informazioni  
Gabinetto del Presidente tel. + 39 0586 -257111

Stampa: Benvenuti e Cavaciocchi - Livorno

Stampato interamente su Carta Ecologica

# La Provincia nella nostra Costituzione

## Costituzione della Repubblica Italiana Art. 114

*<<La Repubblica è costituita dai Comuni, dalle Province, dalle Città metropolitane, dalle Regioni e dallo Stato. I Comuni, le Province, le Città Metropolitane e le Regioni sono Enti autonomi con propri Statuti, poteri e funzioni secondo i principi fissati dalla Costituzione>>*



Finito di stampare  
il 16 aprile 2009

Editing Promo P.A. Fondazione





LICEO SCIENTIFICO  
STATALE  
"ENRICO FERMI"  
LICEO GINNASIO

